

**VII JORNADAS DE INSTITUTOS HISTÓRICOS DE ESPAÑA
BURGOS, 2013**

**ASOCIACIÓN FÉLIX DE MARTINO:
PATRIMONIO DE LA ANTIGUA ESCUELA
DE SOTO DE SAJAMBRE**

Alberto Julián Rigau

Asociación Félix de Martino, Soto de Sajambre - León



VII Jornadas de Institutos Históricos de España

1. Antigua Escuela de Soto de Sajambre

Soto de Sajambre es un pequeño pueblo del municipio de Oseja de Sajambre, en el límite entre León y Asturias. Está situado a los pies del macizo occidental de los Picos de Europa. Actualmente sus pocos habitantes viven de la ganadería o de la hostelería.



La antigua Escuela de Soto de Sajambre fue construida en 1907 por Félix de Martino, oriundo de Soto de Sajambre que prosperó tras emigrar a Méjico.



Es la más preciada obra de **D. Félix de Martino** y la que dejó una huella más profunda en el corazón de sus paisanos. Comenzó la construcción en 1906, abriendo sus puertas el 21 de agosto de 1907, siendo los gastos de 62.000 Ptas. costeados por D. Félix en su integridad. Los arrastres de piedras desde La Boa y Llerones y de maderas desde La Matosia, fueron realizados por los vecinos, llevando a cabo la construcción canteros asturianos de la zona de Ribadesella.

Por una escalinata de piedra se accede al edificio, el interior consta de dos plantas a las que se accede por un recibidor en losado de piedra caliza. En la planta baja, a la derecha se encuentra lo que en tiempos fue el taller de carpintería y otros oficios y más al fondo se ubica el aula destinada a la escuela de párvulos a cargo del maestro nacional destinado por el Estado. En la parte de atrás del edificio se sitúa el patio cubierto donde los niños salían en sus horas de recreo.

Cuando esta enseñanza terminaba, se producía un ascenso. Escalones más arriba, en el piso superior a la izquierda, se ubica una espléndida sala con relucientes pupitres para 60 niños. Allí encaramado en la tarima esperaba **Leonardo Barriada**, un maestro que desde 1907 a 1932 bajo la dependencia económica de D. Félix se dedicó a abrir las puertas del saber a los entonces jóvenes. Su impronta se dejó sentir de tal manera que muchos sajambriegos se desplazaban hasta Soto, para disfrutar de sus amables conocimientos.

En el piso superior a la derecha se encuentra el **Gabinete**, donde un óleo de D. Félix comparte espacio con un pequeño tesoro. Allí el mundo vegetal, el mineral y el animal encaramados en trípodes venidos del lejano París, se muestran a los atónitos ojos de los visitantes. Mapas y cuerpos geométricos de oscura madera, se alinean en las vitrinas, mientras forran las paredes instrumentos precisos, preciosos y extraños: planisferios, pantalla de proyecciones, galvanómetro, reóstato, anillo de Gravisande, telégrafo Morse, teléfono Bell, un electroscopio, un disco de Newton, un gramófono Brown, un proyector de filminas, así como cientos de libros e instrumentos más.

Lo que más destacó de esta escuela no fue solo la extraordinaria cantidad y calidad de material didáctico con que se dotó y que hoy podemos contemplar, si no que esto se complementó con un método de enseñanza muy progresista en aquella época. Enmarcado dentro del movimiento pedagógico denominado la "Nueva Escuela", su maestro Leonardo Barriada, puso en marcha nuevas áreas de estudio, empleando especial atención en el cuidado y experimentación del entorno natural. Dentro de este contexto se creó el "Coto Escolar Martino-Noriega" y todos los años se celebraba la "Fiesta del Árbol".

Hasta 1928 vive su época de máximo esplendor, teniendo reconocido prestigio en su entorno tanto por sus instalaciones como la enseñanza que en ella se impartía.

En 1924 muere Félix de Martino y a pesar de que en su testamento instituye un legado a favor del pueblo de Soto para mantener la escuela, esos fondos no llegaron nunca, por lo que se hace cargo de la Escuela el Ministerio de Educación y en 1975 se cierra definitivamente.

2. Principal Patrimonio de la Escuela

Entre el patrimonio de la Escuela podemos destacar los siguientes elementos:

- Más de 160 láminas de la casa Deyrolle (París), de 1921



- Instrumentos de física, también de la casa Deyrolle
- Colecciones de minerales de la casa Luis Soler Pujol (Barcelona)

Láminas Deyrolle

Se dispone de más de 160 láminas de la casa Deyrolle (París), que fueron adquiridas en 1921. Su estado de conservación es diverso; en algunos casos se han visto afectadas por humedades, si bien mucho menores de lo que se podría esperar tras el largo abandono al que fueron sometidas y el clima húmedo de la zona.

Las disciplinas en las que se agrupan las láminas son las siguientes:



Botánica

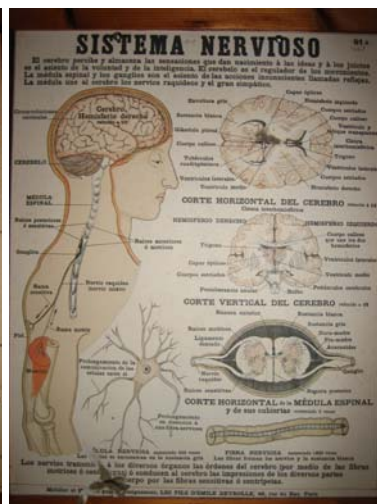

El cuerpo humano



Entomología



Agricultura y ganadería

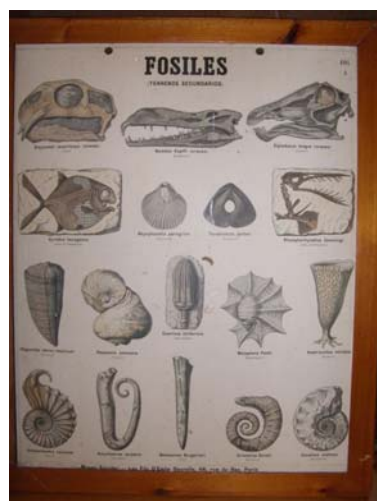

Historia de la Tierra

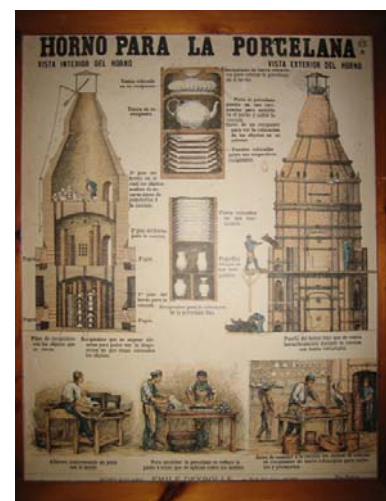

Industria

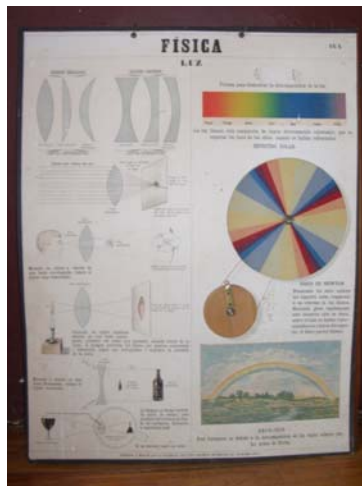

Física y química



Meteorología



Zoología

Instrumentos de física

El gabinete también dispone de un completo conjunto de instrumentos de laboratorio de física, algunos de los cuales se muestran a continuación.



Radio



Telégrafo Morse, 1921



Máquina de vapor



Teléfono Bell

Colecciones de minerales Luis Soler Pujol

Finalmente, el gabinete alberga una colección de cinco cajas de minerales de la casa barcelonesa Luis Soler Pujol.



3. Origen de la Asociación Félix de Martino

La Asociación Félix de Martino (<http://www.asociacionfelixmartino.es>), de Soto de Sajambre, nace en el verano de 1994 por la necesidad de preservar y conservar el patrimonio histórico y cultural de Soto de Sajambre y fundamentalmente la Escuela de Soto, que en esa fecha es un edificio cerrado, deteriorado y olvidado por todos.

El nombre de la Asociación va dedicado a la memoria de Félix de Martino, oriundo de Soto de Sajambre que prosperó tras emigrar a Méjico, y que dedicó gran parte de su fortuna a mejorar la vida de sus compatriotas.

La Asociación se creó con los siguientes fines sociales:

- restauración y conservación de edificios y construcciones históricas, enseres y bienes muebles de riqueza tradicional e histórica.
- fomento de tradiciones y promoción de actividades socioculturales y festivas.
- conservación del entorno medioambiental del pueblo y sus alrededores.

La Asociación empieza su andadura organizando **actividades socio-culturales**, apoyando con actividades complementarias las Fiestas de Las Nieves y restaurando el patrimonio histórico, inicialmente de forma directa

y posteriormente mediante solicitud de **ayudas y subvenciones** a distintos Organismos Oficiales. En la actualidad la Asociación Félix de Martino cuenta con 115 Socios.

4. Félix de Martino

Félix Martino Díez nació en Soto de Sajambre en 1859. Recibe de su tío Severo Díez, sacerdote en Santander, formación que le resultaría clave para gestionar negocios en el futuro.

Así, marcha a trabajar en 1885 a las minas de Río Tinto (Huelva), en plena explosión de actividad en las últimas décadas del siglo XIX. Su formación le permite evitar el trabajo físico de la mina para dedicarse a actividades relacionadas con la gestión del negocio, además de proporcionarle mejor salario. Sin embargo, él tenía otras aspiraciones, por lo que finalmente decide abandonar España. Así, en 1887 sale del puerto de Santander con rumbo a Méjico.

En Méjico consiguió convertirse en un importante gerente de empresas textiles de Puebla y Ciudad de Méjico. Entró en el círculo de amistades de Iñigo Noriega, emigrante de Colombres (Asturias) que a su vez formaba parte del entorno del presidente de Méjico, Porfirio Díaz. En 1899 se celebra el matrimonio entre Félix de Martino y Guadalupe Noriega, hija de Iñigo Noriega, al que asistió el propio Porfirio Díaz.

Convencido de la importancia de la formación para poder elegir profesión, invirtió gran parte de su fortuna en **financiar y gestionar en 1907 la construcción de una escuela en su pueblo natal** a la que dotó de un material didáctico único en su época, contratando al Maestro Don Leonardo Barriada quien se dedicó en cuerpo y alma a la educación de los niños de la escuela. Además de la Escuela, hizo construir la Fábrica de la Luz (pequeña central hidroeléctrica), el Lavadero de las fuentes, financió la actual carretera que comunica Oseja con Soto y fue promotor de indianos para recabar fondos para construir el edificio del Ayuntamiento de Oseja de Sajambre. Félix Martino falleció en 1924 en Méjico.



Félix de Martino con su mujer, Guadalupe Noriega, y sus siete hijos